

Adviesbureau

Mertens B.V.

**ACTUALISERENDE QUICK SCAN BESCHERMDE PLANTEN- EN
DIERSOORTEN RANDENBURGSEWEG 11 TE REEUWIJK**

Advies op het gebied van natuur, ruimtelijke ordening en natuurwetgeving.

Eindrapport



ACTUALISERENDE QUICK SCAN BESCHERMDE PLANTEN- EN DIERSOORTEN RANDENBURGSEWEG 11 TE REEUWIJK



rapportnummer 2023.4282

juli 2023

In opdracht van:
Verhuur en Handel Verkleij B.V.
Randenburgseweg 11
2811 PR Reeuwijk

Adviesbureau Mertens B.V.
Bureau voor natuur, ruimtelijke
ordening en natuurwetgeving

 Utrechtseweg 120, 6871 DV Renkum
 06-29458456

 info@adviesbureau-mertens.nl
 www.adviesbureau-mertens.nl

© Adviesbureau Mertens BV, Renkum, 2023.

Deze rapportage mag zonder schriftelijke toestemming vrij worden vermenigvuldigd. De verzamelde data zijn alleen te gebruiken voor het hier geschetste onderzoek en mogen niet voor andere doeleinden worden gebruikt.

INHOUDSOPGAVE

1. INLEIDING	2
1.1 INLEIDING	2
1.2 HET PLANGEBIED EN DE PLANNEN.....	2
1.3 DOELSTELLING VAN HET ONDERZOEK	8
1.4 OPBOUW RAPPORT	8
2. BESCHERMDE PLANTEN- EN DIERSOORTEN.....	9
2.1 WET NATUURBESCHERMING	9
2.2 OMGEVINGSWET	9
2.3 RODE LIJST.....	10
3. METHODE.....	12
4. RESULTAAT INVENTARISATIE EN BEOORDELING	13
4.1 BESTAANDE GEGEVENS	13
4.2 FLORA.....	13
4.3 VLEERMUIZEN.....	13
4.4 OVERIGE ZOOGDIEREN.....	14
4.5 BROEDVOGELS	14
4.6 AMFIBIEËN.....	15
4.7 VISSSEN.....	16
4.8 REPTIELEN	16
4.9 OVERIGE	17
5. SAMENVATTENDE CONCLUSIE	18
GERAADPLEEGDE LITERATUUR.....	19
BIJLAGEN	20
1. PLANGEBIED.....	21
2. BEGRIPPEN.....	22
3. VOORWAARDEN	24

1. INLEIDING

1.1 Inleiding

Er is het voornemen voor de gedeeltelijke ruimtelijke ontwikkeling van een perceel aan de Randenburgseweg 11 te Reeuwijk met landschappelijke inpassing (zie figuur 1 voor de globale ligging en bijlage 1 voor de exacte ligging en begrenzing van het plangebied). De aanwezigheid van en effecten op beschermde planten- en diersoorten vormt een te onderzoeken aspect. Op grond hiervan is in het verleden verkennend veldonderzoek uitgevoerd naar het voorkomen van en effecten op beschermde planten en dieren (Adviesbureau Mertens, 2018). Dit onderzoek is enigszins gedateerd. Op grond hiervan is aan Adviesbureau Mertens B.V. uit Renkum is gevraagd om een verkennend actualiserend veldonderzoek uit te voeren naar de aanwezigheid van wettelijk beschermde soorten en indien aanwezig, aan te geven hoe hiermee dient te worden omgegaan. In dit rapport worden de resultaten van deze verkenning gepresenteerd.

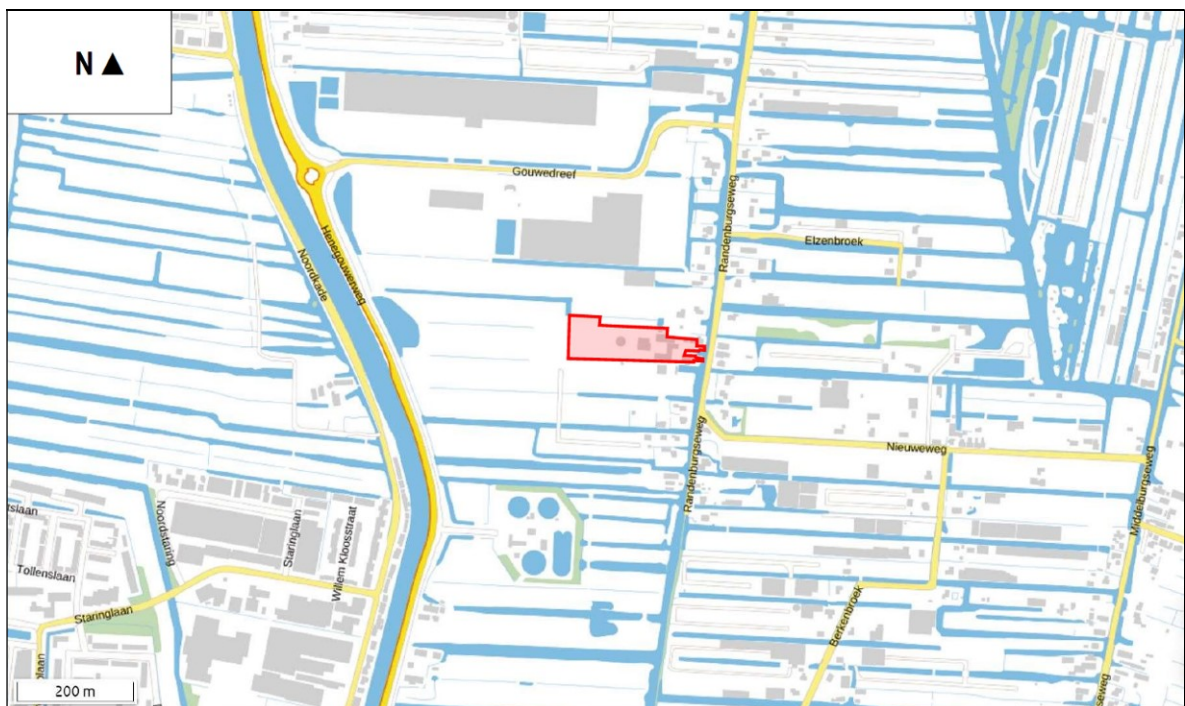

Figuur 1. Globale ligging van het plangebied aan de Randenburgseweg 11 te Reeuwijk (rood).

1.2 Het plangebied en de plannen

Het plangebied aan de Randenburgseweg 11 te Reeuwijk betreft een bedrijf (Verhuur en Handel Harrie Verkleij) dat zich voornamelijk bezig houdt met het verwerken van groenafval (verwerking van groenmateriaal). Organisch materiaal wordt omgezet naar bijvoorbeeld tuingrond. Aan de westzijde op dit terrein worden de materialen omgezet en zijn hopen met organisch materiaal en aarde gelegen. Oostelijk zijn loodsen met rondom verhardingen te vinden. In dit gebied ontbreekt het aan oppervlaktewater en opgaand groen. In dit gebied is het voornemen om een bedrijfspand te bouwen en te gebruiken waarvoor loodsen gesloopt moeten worden. Verder is voorzien de aanleg en het gebruik van een pad aan de zuidzijde met brug naar de Randenburgseweg en de afronding van landschappelijke inpassing van het bedrijf met watergang. In figuur 2 wordt een beeld gegeven van het plangebied op donderdag 15 juni 2023 en in figuur 3, 4 en 5 wordt achtereenvolgens een impressie, beeld en beoogde bestemming van de plannen gegeven.



Figuur 2. Foto-impressie van het plangebied en directe omgeving aan de Randenburgseweg 11 te Reeuwijk op donderdag 15 juni 2023.



Vervolg figuur 2. Foto-impressie van het plangebied en directe omgeving aan de Randenburgseweg 11 te Reeuwijk op donderdag 15 juni 2023.



Vervolg figuur 2. Foto-impressie van het plangebied en directe omgeving aan de Randenburgseweg 11 te Reeuwijk op donderdag 15 juni 2023.



Vervolg figuur 2. Foto-impresie van het plangebied en directe omgeving aan de Randenburgseweg 11 te Reeuwijk op donderdag 15 juni 2023.

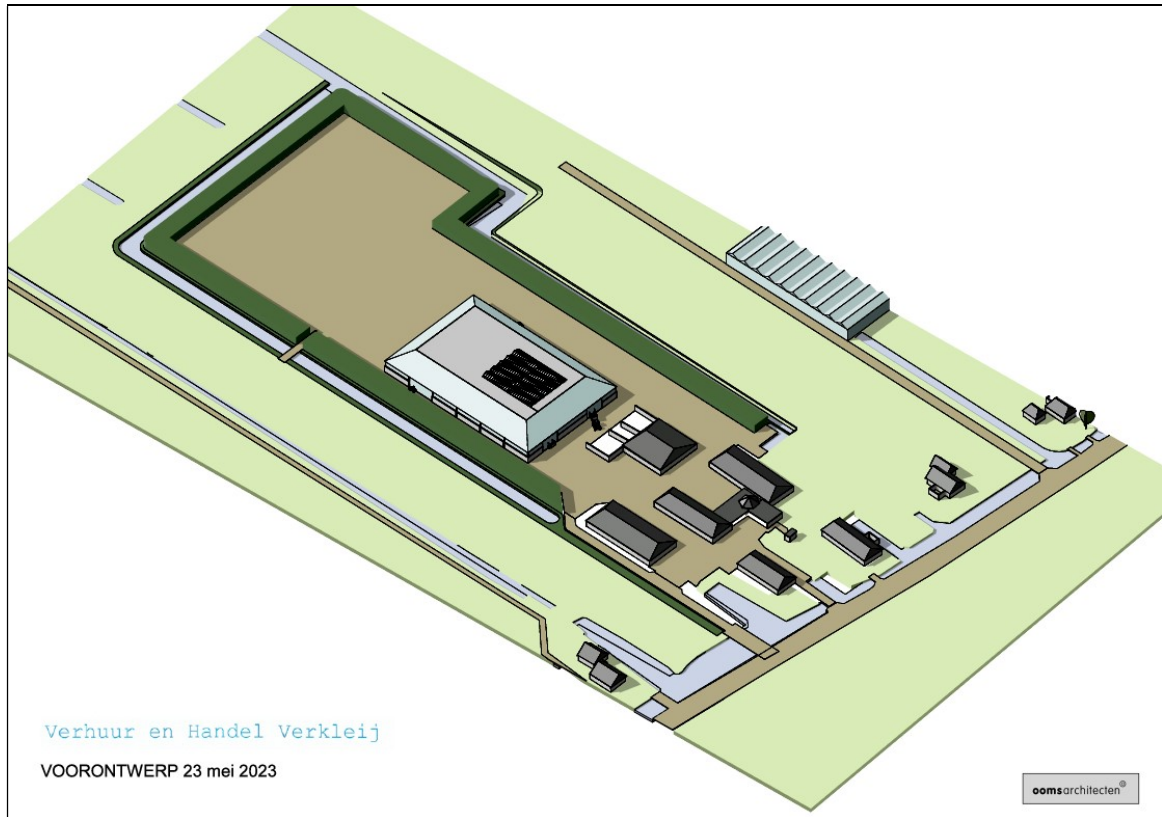

Figuur 3. Impressie van de plannen aan de Randenburgseweg 11 te Reeuwijk.



Figuur 4. Beeld van de plannen aan de Randenburgseweg 11 te Reeuwijk.



Figuur 5. Beoogde bestemming aan de Randenburgseweg 11 te Reeuwijk.

1.3 Doelstelling van het onderzoek

De doelstelling van het onderzoek is tweeledig. Enerzijds wordt inzichtelijk gemaakt welke wettelijk beschermde natuurwaarden in het kader van de soortbescherming van planten- en diersoorten te verwachten zijn. Anderzijds worden de consequenties van deze aanwezigheid voor de planontwikkeling weergegeven.

Gelet op de opdracht genoemd in de inleiding en de doelstelling, is het van belang dat de volgende vragen worden beantwoord:

1. Welke wettelijk beschermde planten- en diersoorten komen mogelijk voor ter plaatse van en in de directe omgeving van het plangebied aan de Randenburgseweg 11 te Reeuwijk?
2. Welke verwachte wettelijk beschermde planten- en diersoorten ondervinden nadelen van de plansituatie?

1.4 Opbouw rapport

Na een korte uitleg over de soortbescherming van de Wet natuurbescherming (hoofdstuk 2) komen achtereenvolgens aan de orde:

- De onderzoeksmethode (hoofdstuk 3).
- Een beschrijving van de aanwezigheid van beschermde soorten (hoofdstuk 4).
- Een beoordeling van de effecten op beschermde soorten (hoofdstuk 5).

In bijlage 2 wordt een overzicht gegeven van de gebruikte definities en afkortingen. In bijlage 3 worden de voorwaarden van het onderzoek weergegeven.

2. BESCHERMDE PLANTEN- EN DIERSOORTEN

2.1 Wet natuurbescherming

Per 1 januari 2017 is de Wet natuurbescherming van kracht geworden. Deze wet implementeert de Vogel- en Habitatrichtlijn en andere verdragen in het nationaal natuurbeschermingsrecht. Het bevoegd gezag is Gedeputeerde Staten van de Provincie(s) waar een project wordt gerealiseerd. Gedeputeerde Staten kunnen deze bevoegdheid ook overdragen conform lid 7 van deze wet. Doorgaans zijn dit Omgevingsdiensten. De soortbescherming richt zich dan ook primair op de bescherming van plant- en diersoorten die genoemd zijn in deze richtlijnen.

Daarnaast is een deel van de soorten van de Rode Lijst (zie paragraaf 2.2) beschermd via de Wet natuurbescherming.

Voor alle in Nederland in het wild voorkomende planten- en diersoorten is de algemene zorgplicht van toepassing; handelen of nalaten die gevolgen kunnen hebben dienen achterwege gelaten te worden of er dienen maatregelen getroffen te worden om effecten te voorkomen, of zoveel mogelijk te beperken of ongedaan te maken.

Indien een plan resulteert in negatieve beïnvloeding van een soort of soorten kan ontheffing worden verleend conform artikel 3.3 van de Wet natuurbescherming voor soorten van artikel 3.1 en 3.2 (Vogelrichtlijnsoorten). Ontheffing kan worden verleend conform artikel 3.8 van de Wet natuurbescherming voor soorten van artikel 3.4 en 3.6 (Habitatrichtlijnsoorten). De criteria voor ontheffingsverlening voor deze soorten zijn identiek aan die Vogel- en Habitatrichtlijn omdat deze richtlijnen zijn geïmplementeerd in het nationaal recht. Het nationaal recht staat het niet toe om hiervan af te wijken. De criteria zijn:

- in het belang van de volksgezondheid en openbare veiligheid;
- in het belang van de veiligheid van het luchtverkeer;
- ter voorkoming van belangrijke schade aan gewassen, vee, bossen, visserij en wateren;
- ter bescherming van flora en fauna.

Om in aanmerking te komen voor een ontheffing dienen mitigerende en eventueel compenserende maatregelen genomen te worden die tot gevolg hebben dat soorten niet nadelig worden beïnvloed in het voorkomen en gedurende de uitvoering van een project.

Provincies kunnen voor de nationaal beschermde soorten een algemene vrijstelling verlenen. In de Provincie Zuid-Holland wordt voor een aantal soorten generieke vrijstelling verleend in het kader van de ruimtelijke inrichting of ontwikkeling van gebieden. Het betreft o.a. aardmuis, bastaardkikker, bosmuis, bruine kikker, dwergmuis, dwergspitsmuis, gewone bosspitsmuis, gewone pad, haas, huisspitsmuis, kleine watersalamander, konijn, meerkikker, ree, rosse woelmuis, veldmuis, vos en woelrat.

2.2 Omgevingswet

Op 1 januari 2024 treedt de Omgevingswet in werking. Deze wet zorgt er, simpel gezegd, voor dat alle regels over de fysieke leefomgeving duidelijker en overzichtelijker worden, de leefomgeving integraal wordt benaderd en leidt tot snellere en betere besluiten. In de Omgevingswet wordt ook de natuurbescherming geregeld die voorheen werd geregeld via de Wet natuurbescherming. Het doel is één wet voor alle activiteiten in de fysieke leefomgeving en is ingegeven door de vraag naar een eenvoudige en overzichtelijke wet. De Omgevingswet is meer gericht op maatwerk, door meer ruimte te geven aan overwegingen van decentrale overheden. De huidige Wet natuurbescherming wordt bij de inwerkingtreden 'aangehaakt' en de huidige onderdelen van de Wet natuurbescherming worden dus in het stelsel van de Omgevingswet opgenomen.

Het stelsel van de Omgevingswet zit wat anders in elkaar dan de huidige Wet natuurbescherming ondanks het aanhaken. In de Omgevingswet wordt niet gesproken over verbodsbepalingen met betrekking tot soorten, maar over het verbod om zonder omgevingsvergunning een flora- en fauna-activiteit te verrichten (art. 5.1. tweede lid, aanhef en onder g Omgevingswet). Wat de schadelijke handelingen zijn en hoe en welke soorten beschermd zijn, staat in Bal² in §11.2.2 (soorten vogelrichtlijn), § 11.2.3 (soorten Habitatrichtlijn) en § 11.2.4 (andere soorten). In deze paragrafen staan de vergunningsplichtige en vergunningsvrije cases en uitzonderingen op de vergunningsplicht. De schadelijke handelingen waarvoor een omgevingsvergunning nodig is, komen overeen met de verbodsbepalingen uit de Wet natuurbescherming. Ook de beschermde gebieden en soorten komen overeen met die uit de Wet natuurbescherming. De aanvraagvereisten zijn wel vergroot (zie § 7.1.8a.2 t/m 7.1.8a.5). Er wordt meer informatie verlangd inzake de onderbouwing van onderzoek, deskundigheid van onderzoeker(s) en resultaten alsmede mitigatie- of compensatiemaatregelen. Het college moet nagaan of de aanvraag volledig is en de aanvrager zo nodig in de gelegenheid stellen om zijn aanvraag aan te vullen. De volledigheidstoets houdt in dat het college nagaat of voor de aangevraagde activiteit een natuurvergunning nodig is. Net als onder de Wet natuurbescherming komt er onder de Omgevingswet weer een algemene vrijstelling voor algemene soorten zoals bosmuis en bruine kikker (art. 4.31 Or en bijbehorende bijlage V11c).

Ook de zorgplicht van de Wet natuurbescherming is opgenomen onder de Omgevingswet. De Wet natuurbescherming stelt dat 'een ieder' voldoende zorg in acht moet nemen voor Natura 2000-gebieden, bijzondere nationale natuurgebieden en in het wild levende dieren en planten. De zorgplicht onder de Omgevingswet krijgt een bredere basis. In de Omgevingswet is immers een algemene zorgplicht opgenomen voor de gehele fysieke leefomgeving en specifieke zorgplichten in het Bal. Het betreft eventueel significant versturende gevolgen op Natura 2000-gebieden (art. 11.6 Bal) en activiteiten met gevolgen voor in het wild levende dieren en planten (art. 11.27 Bal). In lid 1 wordt de algemene zorgplicht herhaald en in lid 2 wordt de specifieke zorgplicht voorgeschreven. In lid 2 is voorgeschreven hoe aan de zorgplicht moet worden voldaan, dit gaat dus verder dan de algemene zorgplicht. Standaard aanvullend op Wet natuurbescherming is dat:

- Tijdens en na het verrichten van de activiteit wordt nagegaan of de getroffen maatregelen de beoogde effecten hebben; en
- Het verrichten van de activiteit wordt gestaakt, of, als staken van de activiteit redelijkerwijs niet meer mogelijk is, passende herstelmaatregelen worden getroffen als zich, ondanks de getroffen maatregelen, verslechterende of significant versturende gevolgen voordoen voor de leefgebieden, natuurlijke habitats of habitats van soorten waarvoor het gebied is aangewezen.

Vooralsnog lijkt het er op dat de Omgevingswet voor natuurbescherming niet veel veranderingen met zich mee zal brengen. De huidige Wet natuurbescherming wordt bij de inwerkingtreden immers 'aangehaakt'. De lijn van 'verzwaring van onderzoek en onderbouwing' die sinds de inwerkingtreding van de Wet natuurbescherming in 2017 is ingezet, lijkt doorgang te vinden. Daarnaast is 'monitoring van effecten' en 'staken activiteiten bij negatieve gevolgen' standaard geworden onder de Omgevingswet dat voorheen alleen werd vereist voor in sommige vergunningen die verleend werden onder de Wet natuurbescherming.

2.3 Rode lijst

De Rode lijst met bedreigde soorten is eind 2004 gepubliceerd in de Staatscourant en voor een deel in 2009 en 2017 herzien. Aan de op deze lijst genoemde soorten komt bescherming toe voor zover zij vallen onder het beschermingsregime van de Wet natuurbescherming.

² Besluit en Regeling natuurbescherming (Bnb).

Tussen de Wet natuurbescherming en de Rode lijsten bestaat geen formele relatie. Alleen op basis van "gunstige staat van instandhouding" kunnen bij beschermde Rode lijstsoorten "zwaardere" randvoorwaarden gelden ten aanzien van mitigerende en compenserende maatregelen dan voor algemene soorten. Zo zal het bij zeer algemeen voorkomende soorten die gering afnemen in aantal (Rode lijstsoort met het criterium gevoelig) relatief eenvoudig zijn om aan te tonen dat de "gunstige staat van instandhouding" niet in het geding komt. Voor soorten met een beperkt verspreidingsbeeld en die afnemen in aantal (soorten van de Rode lijst met het criterium bedreigd of ernstig bedreigd) is een uitgebreide effectenstudie wenselijk. Voor deze soorten geldt namelijk de zorgplicht. Deze zorgplicht houdt in dat iedereen voldoende zorg in acht moet nemen voor alle in het wild levende dieren, inclusief hun leefomgeving en voor alle planten en hun groeiplaats. Dit artikel is derhalve ook gericht op het voorkomen van doden en verwonden van algemene soorten. Op deze manier wordt nader invulling gegeven aan de bescherming van soorten die in aantal en/of verspreiding afnemen.

3. METHODE

Op donderdag 15 juni 2023 is een bezoek gebracht aan het plangebied en de directe omgeving, gelegen aan de Randenburgseweg 11 te Reeuwijk. Gedurende dit bezoek is het gebied en de directe omgeving beoordeeld op het mogelijk voorkomen van beschermde planten- en diersoorten. Dit vond plaats aan de hand van aanwezige ecotopen en sporen.

Er is beperkt gebruik gemaakt van bestaande verspreidingsgegevens om het (potentieel) voorkomen van beschermde soorten te bepalen omdat deze via o.a. Waarneming.nl worden beheerd voor een veel groter gebied. Overige waarnemingen worden tevens bewaard voor een groot gebied, namelijk op kilometerniveau zoals weergegeven op www.telme.nl. en op een nog groter schaalniveau in verspreidingsatlassen.

4. RESULTAAT INVENTARISATIE EN BEOORDELING

4.1 Bestaande gegevens

Bestaande gegevens over het voorkomen van beschermde planten en diersoorten op het terrein van en direct rondom Verhuur en Handel Harrie Verkleij aan de Randenburgseweg 11 te Reeuwijk berusten op enkele waarnemingen van vogels. Van vogels is onduidelijk of het broedvogels betreffen of dat het foeragerende / vliegende vogels zijn. Vleermuizen zijn alleen foeragerend waargenomen in de ruime omgeving. Verder zijn er waarnemingen van amfibieën in de (ruime) omgeving bekend.

4.2 Flora

Verhuur en Handel Harrie Verkleij betreft een industriegebied waarin het voorkomen van vegetaties ontbreekt. Direct rondom waar de aanleg en het gebruik van een pad aan de zuidzijde met brug naar de Randenburgseweg en de afronding van landschappelijke inpassing watergang is voorzien, betreft een gebied dat begroeid is met een grazige vegetatie. Deze vegetatie is het pioniersstadium niet ontgroeid. Gedurende het verkennend veldonderzoek op donderdag 15 juni 2023 zijn hierin geen beschermde plantensoorten of resten van beschermde plantensoorten vastgesteld. Op grond hiervan wordt de aanwezigheid van beschermde plantensoorten uitgesloten.

4.3 Vleermuizen

Getoetst is op de verschillende functies die het plangebied kan hebben voor vleermuizen. Dit betreft plaatsen waar vleermuizen kunnen verblijven (verblijfplaatsen zoals kolonie-, paar- en winterverblijfplaatsen), vaste routen tussen verblijfplaatsen in de zomer en winter; respectievelijk vlieg- en migratierouten en plaatsen en gebieden waar vleermuizen foerageren.

De aanwezigheid van verblijfplaatsen zoals kolonie-, paar- en overwinteringsplaatsen van vleermuizen kan volledig worden uitgesloten. In de loodsen zijn geen geschikte openingen vastgesteld waarin vleermuizen kunnen verblijven. Het ontbreekt aan geschikte openingen in de muren en de daken. In de muren en de daken ontbreekt het aan geschikte gaten waarin vleermuizen zich kunnen ophouden. De wanden van de opstallen zijn ook enkelwandig waardoor er geen spouw is waarin vleermuizen zich kunnen ophouden. Gedurende het verkennend veldonderzoek zijn ook geen sporen van vleermuizen vastgesteld zoals keutels en afgebeten vleugels van vlinders. Negatieve effecten op verblijfplaatsen van gebouw bewonende vleermuizen worden derhalve uitgesloten.

In en rond het plangebied ontbreekt het aan bomen. Negatieve effecten op verblijfplaatsen van boombewonende vleermuizen worden derhalve op voorhand uitgesloten.

Er worden loodsen gesloopt en een nieuwe loods wordt gebouwd waardoor er oriëntatiemogelijkheden aanwezig blijven voor vleermuizen. De te slopen loodsen zijn daarnaast geen onderdeel in een essentieel lijnvormig landschapselement. In de omgeving zijn ook voldoende alternatieven waardoor er ook voldoende alternatieve oriëntatiemogelijkheden zijn voor vleermuizen. Met het toevoegen van de landschappelijke inpassing wordt daarnaast een doorgaande groenstructuur gemaakt waarop vleermuizen zich kunnen oriënteren. Negatieve effecten op vlieg- en migratieroutes worden derhalve uitgesloten.

Met de realisatie van de plannen zal het gebied niet negatief van vorm veranderen, gelet op de foerageermogelijkheden van vleermuizen. Mogelijk foerageert er gewone dwergvleermuis als gevolg van de aanwezige ecotopen (verhard gebied). Met het toevoegen van de landschappelijke inpassing wordt daarnaast een (doorgaande) groen- en waterstructuur gemaakt waarboven vleermuizen kunnen gaan foerageren. Negatieve effecten op de foerageermogelijkheden van vleermuizen worden derhalve uitgesloten.

4.4 Overige zoogdieren

Gelet op de aanwezige ecotopen van het plangebied en de geografische ligging (zie Broekhuizen e.a., 2016, Waarneming.nl) wordt het de aanwezigheid van overige internationaal beschermde zoogdieren uitgesloten.

Voor de nationaal beschermde steenmarter is het plangebied geen leefgebied omdat er geen sporen zijn vastgesteld gedurende het verkennend veldonderzoek op donderdag 15 juni 2023. Daarnaast ontbreekt het aan geschikte gaten en openingen in de loodsen in het gebied waarin de steenmarter kan verblijven. Ook voorkomen de continue bedrijfsactiviteiten de aanwezigheid van steenmarter.

Voor kleine marters zoals de wezel, hermelijn of bunzing is het gebied van de landschappelijke inpassing ongeschikt. In dit deelgebied ontbreekt het aan elementen als ruigten, struweel van voldoende omvang en takkenhopen die geschikt kunnen zijn als verblijfplaats voor deze soorten. Ook de wezel vraagt enige structuur in het landschap of een dekkende vegetatie; dit ontbreekt in het gebied van de landschappelijke inpassing. In en direct rond het gebied van de landschappelijke inpassing zijn gedurende het verkennend veldonderzoek op donderdag 15 juni 2023 geen aanwijzingen gevonden van het voorkomen van marters zoals de wezel, hermelijn of bunzing. Het plangebied is ook ongeschikt voor deze soorten door het ontbreken van een dekkende vegetatie en prooidieren in ruime mate. Molshopen, rattenholen, drainagepijpen, houtstapels, takkenhopen, opgestapeld puin, holle bomen, schuurtjes, stapels hooi- en stobalen en alle andere mogelijke schuilplaatsen voor kleine marters ontbreken in en direct rond het plangebied.

In het gebied van de landschappelijke inpassing komt mogelijk / plaatselijk veldmuis, bosmuis voor en leeft er (mogelijk) ook huisspitsmuis. Voor deze algemeen voorkomende zoogdieren bestaat een algemene provinciale vrijstelling in de Provincie Zuid-Holland. Deze soorten mogen niet worden verwond. Daarom dient er één kant op gewerkt te worden bij de start van de werkzaamheden zodat eventueel aanwezige algemeen voorkomende zoogdieren het plangebied kunnen verlaten.

4.5 Broedvogels

Gedurende het verkennend veldonderzoek op donderdag 15 juni 2023 zijn geen (geschikte / potentiële) nestlocaties aangetroffen voor vogels met vaste rust- en verblijfplaatsen in het plangebied aan de Randenburgseweg 11 te Reeuwijk. De opstallen bezit geen geschikte mogelijkheden voor vogels met vaste rust- en verblijfplaatsen om in te nestelen. Er zijn dan ook gedurende het verkennend veldonderzoek op donderdag 15 juni 2023 geheel geen sporen vastgesteld van steen- of kerkuil. Braakballen, veren of krijtstrepen van uilen ontbraken in en rondom de opstallen.

Voor gierzwaluw en huismus, eveneens vogelsoorten met vaste rust- en verblijfplaatsen zijn er geen geschikte nestmogelijkheden om te nestelen of om te leven in het plangebied. Het ontbreekt aan geschikte openingen in de muren en de daken van de loodsen die een functie kunnen vervullen als nestplaats voor de gierzwaluw en huismus. Negatieve effecten op nesten en eieren van vogels met vaste rust- en verblijfplaatsen kunnen derhalve volledig worden uitgesloten.

In het plangebied is er een kans dat er algemene broedvogels broeden zoals winterkoning, merel en roodborst. In de loodsen zijn enkele nesten van boerenzwaluw aangetroffen op donderdag 15 juni 2023. In verband met de mogelijke aanwezigheid van algemene broedvogels is het noodzakelijk om de werkzaamheden te starten buiten het broedseizoen of op een manier te werken dat de vogels niet tot broeden komen (vogelverschrikkers gebruiken en / of buiten broedseizoen rooien van beplanting). Op deze manier kan worden voorkomen dat verbodsbepalingen van de Wet natuurbescherming worden overtreden.



Figuur 6. Nest van boerenzwaluw in loods aan de Randenburgseweg 11 te Reeuwijk.

4.6 Amfibieën

De rugstreepad is een soort van gronden met een hoge dynamiek. Van de rugstreepad zijn waarnemingen bekend ten oosten en westen van het plangebied aan de Randenburgseweg 11 te Reeuwijk (zie figuur 7 en Ravon.nl, Creemers & Delft, 2009). In en direct rond het plangebied zijn geen waarnemingen bekend van de rugstreepad (zie figuur 7).

Het gebied van de loodsen is ongeschikt als leefgebied voor de rugstreepad. Onderhavig plan ziet ook niet op verandering van de activiteiten in het deelgebied van de verwerking van groenmateriaal.

In en direct rond het gebied van de het pad met brug en de afronding van landschappelijke inpassing ontbreekt het aan leefgebied voor de rugstreepad als gevolg van het ontbreken van een (pionier)vegetatie of mogelijkheden voor de rugstreepad om zich voort te planten. De oevers in dit gebied zijn volledig begroeid en in de wateren zit vis. Het voorkomen van vissen in water is negatief voor de rugstreepad. Het gebied van de het pad met brug en de afronding van landschappelijke en de directe omgeving daarvan is namelijk volledig en dicht begroeid met een grazige vegetatie. Het voorkomen van en negatieve effecten op de rugstreepad kan daarom worden uitgesloten.

De nieuw te graven watergang rondom het gebied kan nieuw (tijdelijk) leefgebied gaan vormen voor de rugstreepad. Rugstreepadden kunnen zich gaan vestigen in de over van deze nieuwe watergang.

Door binnen en direct rond het plangebied geen waterplassen te laten ontstaan in de aanlegfase en de werkzaamheden niet langdurig te onderbreken, kan vestiging van de rugstreepad in de aanlegfase ook volledig worden uitgesloten.

In het gebied van het pad met brug en de afronding van landschappelijke inpassing komen mogelijk gewone pad, grote groene kikker en bruine kikker voor. Voor de algemene soorten amfibieën bestaat een algemene provinciale vrijstelling in de Provincie Zuid-Holland. Deze soorten mogen niet worden verwond. Daarom dient er één kant op gewerkt te worden bij de start van de werkzaamheden zodat eventueel aanwezige amfibieën het plangebied kunnen verlaten.

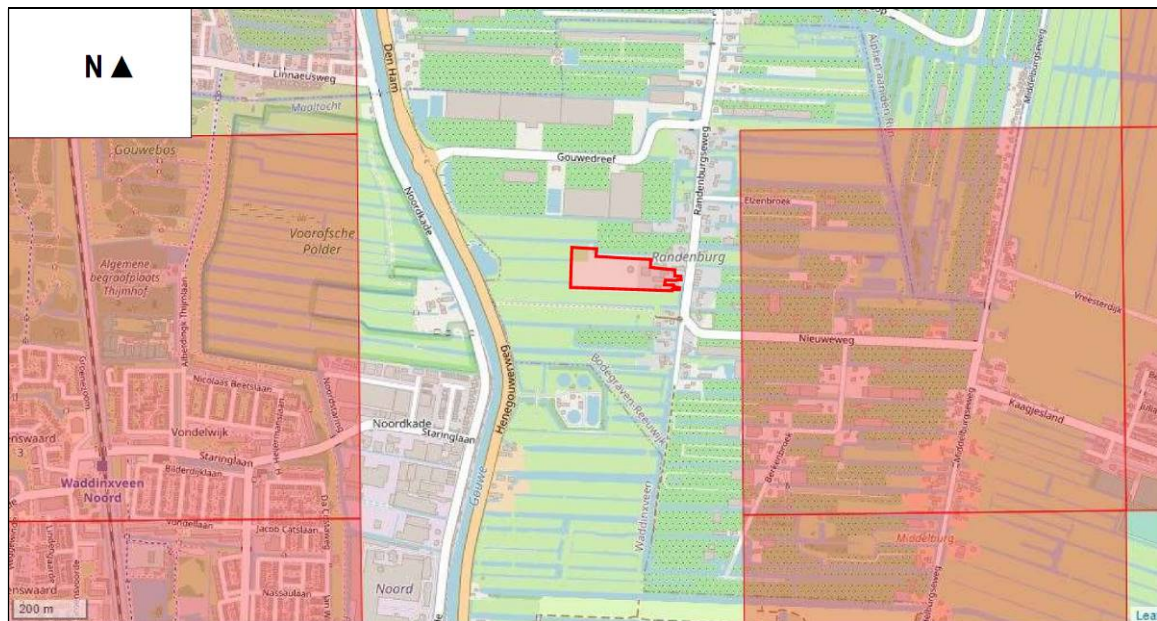

Figuur 7. Verspreiding van de rugstreepad rond het plangebied aan de Randenburgseweg 11 te Reeuwijk.

4.7 Vissen

Met de realisatie van de plannen worden geen wateren gedempt of negatief beïnvloed. Alleen twee sloten aan de westzijde worden ingekort. Directe effecten op (beschermde) vissen worden derhalve uitgesloten. De sloten langs het plangebied en waarover een brug is voorzien zijn niet van wezenlijk belang voor vissen doordat de oevers van deze watergangen zeer schuin zijn en door het ontbreken van een water- en oevervegetatie. Met het van kracht worden van de Wet natuurbescherming zijn bijvoorbeeld kleine modderkruiper, meerval en bittervoorn niet meer beschermd. Voor de nog wel beschermde grote modderkruiper zijn de oevers ter hoogte van het plangebied aan de Randenburgseweg 11 te Reeuwijk geen leefgebied doordat geschikte ecotopen ontbreken (wateren met een goed ontwikkelde oever- en watervegetatie).

Grote modderkruiper heeft namelijk een voorkeur voor verlandende wateren in laag dynamische overstromingsvlakten en moerasgebieden. Hiervan is rond onderhavige plangebied ter hoogte van de Randenburgseweg 11 te Reeuwijk geen sprake. In Nederland ligt een aanzienlijk deel van het leefgebied in de sloten van ingepolderde voormalige overstromingsvlakten. Het plangebied aan de Randenburgseweg 11 te Reeuwijk is hierin niet gelegen. Het voorkomen van en negatieve effecten op beschermde vissen worden derhalve uitgesloten.

4.8 Reptielen

Gezien de huidige aanwezige ecotopen en de verspreiding van reptielen, kan de aanwezigheid van reptielen worden uitgesloten. Negatieve effecten op reptielen worden derhalve uitgesloten.

4.9 Overige

Gezien de huidige aanwezige ecotopen kan de aanwezigheid van beschermde ongewervelden (o.a. diverse soorten dagvlinders en libellen) worden uitgesloten. Nationaal beschermde dagvlinders en libellen komen alleen voor in specifieke ecotopen. Negatieve effecten op overige beschermde diersoorten worden derhalve uitgesloten.

5. SAMENVATTENDE CONCLUSIE

Er is het voornemen voor de gedeeltelijke ruimtelijke ontwikkeling van een perceel aan de Randenburgseweg 11 te Reeuwijk met landschappelijke inpassing. Deze activiteit zou kunnen samen gaan met effecten op beschermde planten- en diersoorten. Op grond hiervan is een verkennend actualiserend veldonderzoek uitgevoerd naar het voorkomen van beschermde soorten.

In verband met de aanwezigheid van algemene broedvogels is het noodzakelijk om de werkzaamheden te starten buiten het broedseizoen of op een manier te werken dat de vogels niet tot broeden komen (vogelverschrikkers gebruiken en / of buiten broedseizoen rooien van beplanting). Het voorkomen van verblijfplaatsen van vleermuizen en broedvogels met vaste rust- en verblijfplaatsen wordt uitgesloten. Het voorkomen van beschermde planten, zoogdieren, reptielen, beschermde vissen en ongewervelden wordt tevens uitgesloten.

Op grond van bovenstaande analyse worden negatieve effecten op beschermde planten- en diersoorten uitgesloten; de ruimtelijke ontwikkeling aan de Randenburgseweg 11 te Reeuwijk met landschappelijke inpassing is niet in strijd met het gestelde binnen de Wet natuurbescherming.

Om de rugstreeppad zich niet te laten vestigen gedurende de aanlegfase, is het van belang om het ontstaan van waterplassen op het land te voorkomen en de werkzaamheden niet langdurig te onderbreken.

De zorgplicht blijft onverkort van kracht. Deze zorgplicht houdt in dat iedereen voldoende zorg in acht moet nemen voor alle in het wild levende dieren, inclusief hun leefomgeving en voor alle planten en hun groeiplaats. Dit artikel is derhalve ook gericht op het voorkomen van doden en verwonden van algemene soorten. Voor- en gedurende de uitvoering dient hierbij rekening gehouden te worden. Daarom dient er één kant op gewerkt te worden bij de start van de werkzaamheden zodat eventueel aanwezige amfibieën en algemene zoogdieren het plangebied kunnen verlaten.

GERAADPLEEGDE LITERATUUR

Literatuur

- Adviesbureau Mertens, 2018. Quick scan beschermde planten- en diersoorten Randenburgseweg 11 te Reeuwijk. Wageningen, 1-12.
- Broekhuizen, S., Spoelstra, K., Thissen, J.B.M., 2016. Atlas van de Nederlandse Zoogdieren. Nationaal Natuurhistorisch Museum Leiden, VZZ, Nijmegen, 1-348.
- Creemers, C.M., Delft, J., 2009. De amfibieën en reptielen van Nederland. Nijmegen, 1-476.
- EEG, 1979. Richtlijn 79/43/EEG inzake het behoud van de Vogelstand. Publicatieblad den Europese Gemeenschap, nummer L. 103.
- EEG, 1992. Richtlijn 92/43/EEG inzake de instandhouding van wilde flora en fauna. Publicatieblad van den van de Europese Gemeenschap, nummer L. 206/7.
- Gerstmeier, R., Romig, T., 1997. Zoetwatervissen van Europa, Tirion, Baarn, 1-368.
- Hustings, F., Vergeer, J.W., Eekelder, P., 2002. Atlas van de Nederlandse broedvogels 1998-2000. Nationaal Natuurhistorisch Museum Leiden, SOVON, Beek-Upbergen, 1-584.
- Limpens, H., Mostert, K., Bongers, W., 1997. Atlas van de Nederlandse vleermuizen. KNNV, Overijssel, 1-260.
- Ministerie van Economische Zaken, Landbouw en Innovatie, Dienst Regelingen, 2009a. Aangepaste lijst jaarrond beschermde vogelnesten ontheffing Flora- en faunawet ruimtelijke ingreep. Ministerie van ELI (Dienst Regelingen), Den Haag.
- Ministerie van Economische Zaken, Landbouw en Innovatie, Dienst Regelingen, 2009b. Uitleg aangepaste beoordeling ontheffing ruimtelijke ingrepen Flora- en faunawet. Ministerie van ELI (Dienst Regelingen), Den Haag.
- Ministerie van Landbouw, Natuurbeheer en Visserij, 2004. Rode lijsten diverse soortgroepen.
- Ministerie van Landbouw, Natuurbeheer en Visserij, 2009. Rode lijsten diverse soortgroepen.
- Ministerie van Economische Zaken, 2016. Wet van 16 december 2015, houdende regels ter bescherming van de natuur (Wet natuurbescherming). Staatsblad van het Koninkrijk der Nederlanden 34 (2016), 1-84.
- SOVON, 1987. Atlas van de Nederlandse broedvogels.
- Nie, H.W. de, 1996. Atlas van de Nederlandse Zoetwatervissen. Media Publishing, Doetinchem, 1-151.
- Spikmans, F, Jong, T. de, 2006. Het waarnemen van zoetwatervissen, Nijmegen, 1-55.

Website

- www.ravon.nl
- www.waarneming.nl
- www.sovon.nl
- www.telmee.nl
- www.zoogdiervereniging.nl
- www.netwerkecologischemonitoring.nl
- www.verspreidingsatlas.nl

BIJLAGEN

1. PLANGEBIED

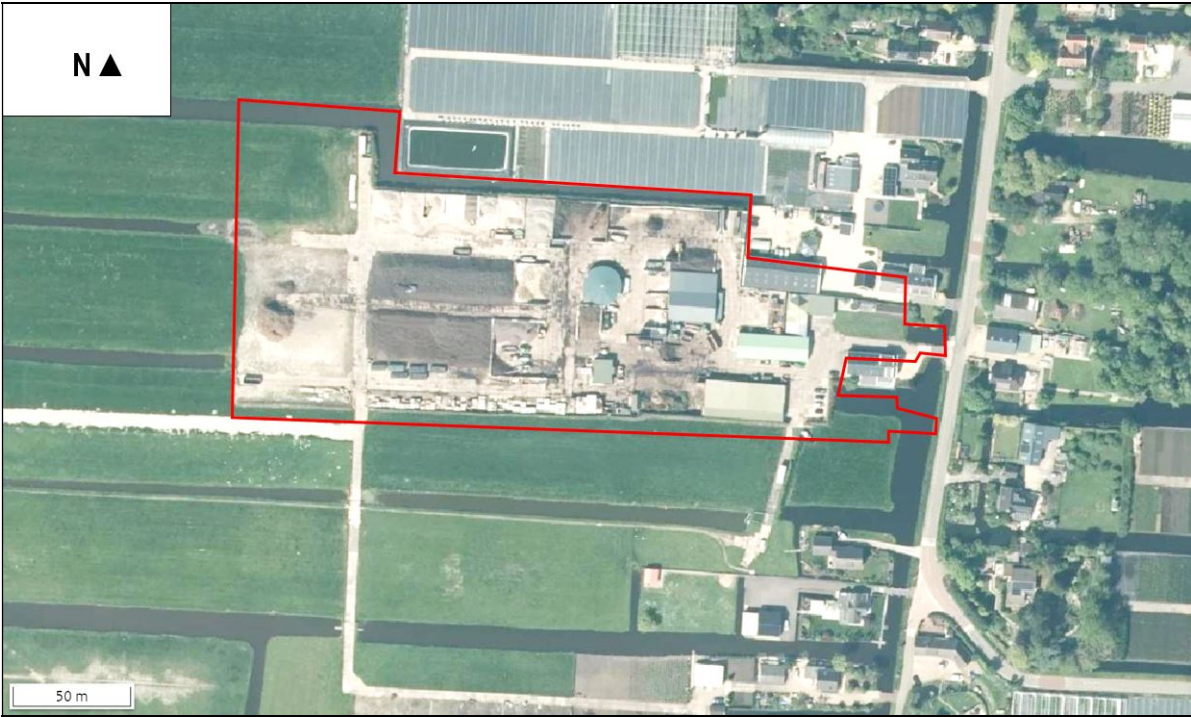
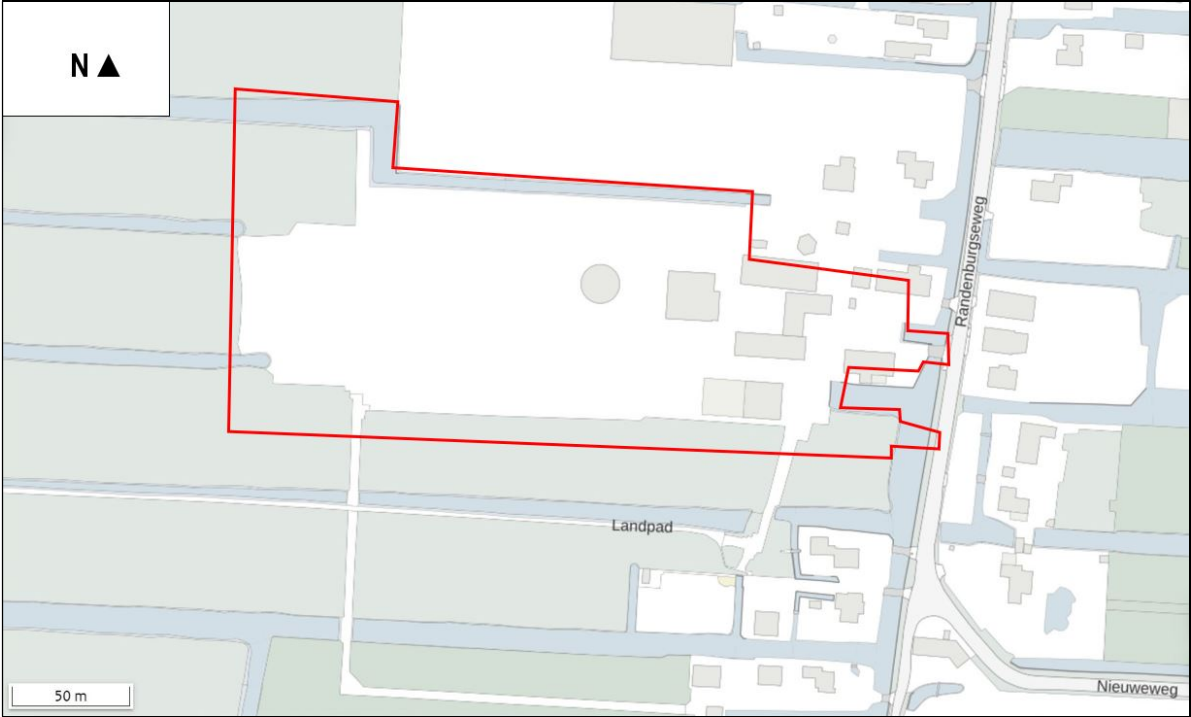

2. BEGRIPPEN

Baltsplaats	Plaats waar een vleermuis al roepend rondvliegt in de herfst en die doorgaans wordt verdedigd tegen andere mannetjes.
Foerageergebied	Een gebied waar een vleermuis of een groep van vleermuizen foerageert. Dat gebied wordt regelmatig bezocht door vleermuizen om in te foerageren en dat doorgaans meerdere foerageerplaatsen kent die langere tijd worden gebruikt.
Foerageerplaats	Plek (jachtplek) waar wordt gejaagd door vleermuizen. De plek kan in de directe omgeving van de kolonieplaats liggen maar ook kilometers verderop.
Kolonie	Groep vleermuizen (kleine groep mannetjes of meestal grotere groep vrouwtjes, soms gemengd (soorten, geslacht)) die in het voorjaar tot de herfst bijeen blijven. De groep kan zich vestigen in gebouwen (in spouwmuren of onder daklijsten e.d.) of bomen (spechtengaten, scheuren). Een groep vrouwelijke vleermuizen wordt ook wel aangeduid als een kraamkolonie. In zo'n groep worden jongen geboren en grootgebracht. Een kolonie maakt vaak gebruik van meerdere verblijfplaatsen die soms gelijktijdig worden gebruikt.
Migratieroute	Een vaste route van zomerverblijfplaats naar winterverblijfplaats en visa versa (zie ook vliegroute) of een route in een andere tijd; bijvoorbeeld tussen foerageerplaatsen.
Paarplaats	Territorium van territoriale mannetjes. Voor de ruige dwergvleermuis en de rosse vleermuis is dit doorgaans te vinden in boomholten. Voor de laatvlieger en de dwergvleermuis is dit te vinden in gebouwen. Voor de watervleermuis is dit te vinden in bomen en later, tegen de winter, zijn ze te vinden in overwinteringverblijven. Het mannetje vormt een harem met meerdere vrouwtjes. De paartijd valt in de herfst (uitgezonderd de grootoorvleermuis waarbij het in april valt (vroeg voorjaar). De hier geschetste situatie van de paring wordt in dit rapport omschreven als "herfst situatie".
Verblijfplaats	Een object (huis, boom, bunker, grot, kast en dergelijke) waarin een of meerdere vleermuizen verblijven (overdag of 's winters permanent).
Vliegroute	Route die door vleermuizen elke avond wordt gebruikt om van de kolonieplaats naar foerageergebied te vliegen en visa versa (zie ook migratieroute). Vrouwtjes met jongen keren soms midden in de nacht terug om de jongen te zogen en gebruiken dan de route. Vliegroutes liggen over het algemeen langs lijnvormige (landschaps)elementen als bomenlanen, huizenrijen e.d. De functies zijn beschutting bij winderig en koud weer, oriëntatie in verband met de echolokatie-geluiden en het vinden van voedsel.
Vorbijvliegend	Vleermuizen die voorbijvliegen, niet via een vaste route. Het betreft meestal zwervers of trekkers.
Zwermen	Direct na het uitvliegen, naar vooral voor het invliegen bij een kolonie zwemt een deel van de kolonie rond de kolonieplaats. Zwermgedrag is derhalve een indicatie voor een eventuele kolonieplaats.

Winterverblijfplaats Een verblijfplaats waar in de winter een of meerdere vleermuizen in winterslaap (hibernation) gaan. Deze ruimte is doorgaans donker, heeft een hoge luchtvochtigheid en temperatuurwisselingen zijn nihil.

Zomerverblijfplaats Een verblijfplaats die gebruikt wordt door vleermuizen die niet in winterslaap zijn waarvan niet aangetoond is dat het een kraamverblijfplaats dan wel een paarverblijfplaats is. In sommige gevallen vormen bijvoorbeeld mannetjes kleine groepjes.

3. VOORWAARDEN

Adviesbureau Mertens BV (ingeschreven in het handelsregister onder nummer 09110429) richt zich op de inventarisatie van natuur- en landschapswaarden en de eventuele effecten van plannen of projecten op deze waarden. Vaak wordt daarom getoetst aan de geldende wet- en regelgeving.

Dieren en planten kunnen zich vestigen na onderzoek en ook is er een mogelijkheid, dat ondanks onderzoek dieren zich verborgen houden of dat planten niet zijn opgekomen in een bepaald jaar doordat het bijvoorbeeld een droog of koud voorjaar is. Ook komt het zeer soms voor dat wilde dieren zich anders gedragen in bepaalde situaties zoals op plaatsen waar veel mensen komen, waar veel geluid is of veel lichtverstrooiing. Daarom heeft Adviesbureau Mertens BV een inspanningsverplichting en geen resultaatverplichting bij inventarisaties. Adviesbureau Mertens BV is niet aansprakelijk voor het zich verborgen houden, nadien vestigen of verplaatsen van soorten.

Zoals bovenstaand weergegeven wordt getoetst aan de geldende wet- en regelgeving. Een plan of project wordt met de grootste zorg getoetst door Adviesbureau Mertens BV. De geldende interpretatie van de wet- en regelgeving is aan verandering onderhevig en sinds de decentralisatie van bevoegde gezagen treden er ook regionale verschillen op. Adviesbureau Mertens BV is niet verantwoordelijk voor veranderde interpretatie van de wet- en regelgeving.

Na verrichtte werkzaamheden worden projecten soms overgedragen of wordt er op een andere manier invulling gegeven aan de uitvoering. Adviesbureau Mertens BV is niet aansprakelijk voor gevolgschade, of schade welke voortvloeit uit toepassingen van de resultaten van de werkzaamheden of andere gegevens afkomstig van Adviesbureau Mertens BV. De opdrachtgever vrijwaart Adviesbureau Mertens BV voor aansprakelijkheid van derden als gevolg van deze toepassingen.

Omdat dieren en planten zich verplaatsen, zich kunnen vestigen na onderzoek en de geldende interpretatie van wet- en regelgeving aan verandering onderhevig is, is een onderzoek twee jaar geldig. Na twee jaar dient een onderzoek en/of advies geactualiseerd te worden. De opdrachtgever is hiervoor zelf verantwoordelijk.

De interpretatie van wet- en regelgeving kan zijn gewijzigd na advies, de situatie kan veranderd zijn en daarnaast dient voldaan te worden aan de Zorgplicht van bijvoorbeeld de Wet natuurbescherming. Tijdig maar in ieder geval voorafgaand van start van eventueel fysieke werkzaamheden dient de initiatiefnemer / uitvoerder zich daarom opnieuw op de hoogte te stellen van eventueel aanwezige natuur- en landschapswaarden in en rond een plangebied en hoe hiermee moet worden omgegaan. Voor uitvoer dienen natuur- en landschapswaarden en eventueel gewijzigde situaties in kaart gebracht te worden en dient nagegaan te worden hoe hiermee moet worden omgegaan.

Adviesbureau Mertens BV is niet aansprakelijk voor indirecte en/of gevolgschade, waaronder mede wordt verstaan gederfde winst en schade als gevolg van bedrijfstagnatie.

Inzake schadevergoeding geldt bij een toerekenbare tekortkoming van Adviesbureau Mertens BV een aansprakelijkheidsbedrag van maximaal drie maal de opdrachtwaarde.

Adviesbureau

Mertens B.V.

Telefoon (06) 29 45 84 56

E-mail info@adviesbureau-mertens.nl



Advies op het gebied van natuur, ruimtelijke ordening en natuurwetgeving.